耕そう、大地と地域のみらい。JAグループ

JAうおづ

Japan Agricultural Cooperatives

農協だより
2017 7月
No.603

目 次

◆農作業メモ　高品質な魚津米づくり　P2
◆トピックス　りんごオーナー制度実現にむけて ほか　P4
◆女性部　JA役員と女性部との懇談会 ほか　P6
◆青壮年部　新川ブロック農協青壮年組織協議会　研修会　P7
◆食農教育　西布施りんご学習会（摘果体験）ほか　P7
◆おたよりコーナー　P10

Facebookやってます
JAうおづ　http://www.facebook.com/jauozu
JAうおづ青壮年部　http://www.facebook.com/jayouth.uozu

第１回JAうおづ女性大学

正組合員戸数 2,362戸 准組合員戸数 3,407戸・正組合員数 2,646人 准組合員数 4,549人（平成29年５月末現在）
発行 魚津市農業協同組合 〒937-0067 魚津市釈迦堂1-14-17 編集 組合員課 TEL 0765-24-9924 FAX 0765-24-9922 印刷（株）すがの印刷
西部支店☎22-4880　東部支店☎22-0695☎22-0797（営農相談用）北部支店☎22-1102　中央支店☎22-0387
ホームページ　http://www.uozu.ja-toyama.jp/

高品質な魚津米づくり
～的確な穂肥施用・水管理・病害虫防除の徹底～

西部支店　村田　篤史

穂肥の施用

コシヒカリの穂肥は、幼穂長と草丈や葉色を確認し、適切な施用時期と施用量を見極めて施用しましょう。

[コシヒカリの場合]

○穂肥５３４の施用 … １回目　出穂15日前（幼穂長15㎜の時期）は慎重に。（10kg／10a）
… ２回目　１回目施用の７日後は確実に。（10～12kg／10a）
○LP追肥38号の施用 … 出穂15日前（幼穂長15㎜の時期）に。（15kg／10a）

☆草丈が長い・葉色が濃い場合は倒伏の恐れがあります。草丈82cm以上の場合は施用量を少なくするか、施用時期を少し遅らせましょう。

☆近年猛暑が続くため、ほ場によっては追加の穂肥を施用しないと稲体の活力を維持できない場合があります。

また、基肥一発肥料を施用しているほ場でも、出穂３日前頃に穂肥の施用が必要な場合があります。

◎各地区の営農指導員にご相談ください。

水管理

幼穂形成期、特に穂ばらみ期（出穂の10～７日前）から出穂期にかけて稲体が最も水分を必要とする時期です。幼穂形成期～出穂までは**飽水管理**（田面が湿った状態）を行い稲の活力維持に努めましょう。

近年、出穂後は高温になる傾向があります。田んぼの水分が少ないと白未熟米等が発生しやすくなります。また、カドミウムの吸収を抑制するという重要な役割もありますので、出穂から**20日間の湛水管理**を徹底しましょう。

病害虫防除について

近年、紋枯病が発生するほ場が増えています。粉剤防除の場合はモンセレン粉剤DLを散布してください。

基本防除を適期に実施してカメムシによる斑点米を防ぎましょう。防除時期については、農作業特報等でご確認ください。カメムシ対策として、あわせて畦畔の草刈りと水田に隣接した雑種地等の同時防除を徹底し、斑点米の発生原因となるカメムシの密度を減らしましょう。（昨年、早生品種の等級格下げ要因の99%がカメムシによる斑点米です。）

農薬の散布にあたっては、農薬の使用基準を守るとともに、周辺の他の作物に飛散しないように注意して散布してください。

熱中症

気温の高い７月、８月に熱中症による事故が多く発生しています。熱中症は、外気が皮膚温以上の時や湿度が非常に高いと、放熱や発汗ができにくくなり、熱中症を引き起こします。水分補給ならびに休憩をこまめにとり、作業を日中から朝夕に移すといった対策を行いましょう。お互いに声をかけあって農作業安全に対する意識を高めていきましょう。

安全・安心な魚津米のためにしっかりと栽培記録とGAPを記載しましょう！

夏野菜の病害虫管理について

７月の中旬は夏野菜の収穫の最盛期となります。また、夏本番を迎え急激な暑さにより人も野菜も弱りがちになり、梅雨明けの病害の発生しやすい時期になります。

野菜の枝葉が混み合って風通しが悪く病気が発生しやすくなります。

きゅうり：べと病

症　状	葉と葉脈に多角形の黄色の病斑が生じる。
発生しやすい条件	気温がやや低温（20～24℃前後）多湿条件で発病。
対策のポイント	下葉の風通しを良くして、肥切れしないようにする。

：うどんこ病

症　状	葉にうどんの粉のような白い粉が生じる。
発生しやすい条件	比較的高温でやや乾燥した条件で発病。
対策のポイント	乾燥しないように灌水（かんすい）する。

トマト：疫病

症　状	葉や果実に発生し低温のときは、茎に発生する。
発生しやすい条件	梅雨時期や秋雨など降雨日数が多いと発病。
対策のポイント	第一次伝染源となる前作被害残渣（ざんさ）を残さない。

アブラムシ：

発生しやすい条件	降雨が少なく乾燥した条件で発生が多い。
対策のポイント	シルバーポリマルチ、シルバーテープの敷設をするなどの事前対策と葉の裏に発生を確認したら速やかに薬剤防除をする。

ハダニ：

発生しやすい条件	高温乾燥した条件で発生が多い。
対策のポイント	ほ場周辺の雑草除草管理をして、発生した場合は薬剤を葉裏にしっかりと散布する。

熱中症にならないように、十分に水分管理と休憩をとり、暑さや病害虫に負けず、夏野菜の収穫を楽しみましょう。

慎重にはさみを入れます

りんごオーナー制度実現にむけて

＝商工会議所女性会が作業体験＝

５月29日、魚津商工会議所女性会が新規事業として取り組む「りんごオーナー制度推進事業」の１回目として、りんごの摘果作業・学習会が吉島の田林りんご園で開催され、会員11名が参加しました。りんごオーナー制度は県内外の人に加積りんごの木の「オーナー」としてりんご園を訪れ、りんごの栽培・収穫体験を楽しんでもらうことにより、加積りんごを多くの人にPRすることが目的の制度です。

第５回ふれあい大市開催

６月10日、JAうおづ加積倉庫で「第５回ふれあい大市」が開催されました。会場には電化製品、電解水素水整水器のほかにおいで安・ひまわりの会・うまいもん会などの地場産野菜、女性部のやきそば、青壮年部の米粉ラーメンの販売も行い、来場者から好評でした。今年は土曜日１日のみの開催になりましたがたくさんの方にご来場いただき、誠にありがとうございました。

たくさんのお客様にご来場いただきました

大根の生育状況を確認します

生育状況を生産者が確認！

＝新川大根出荷組合　ほ場巡回＝

６月13日、新川大根出荷組合が春夏大根のほ場巡回を行い、市場担当者や全農とやま、富山県新川農林振興センター、JAうおづの担当者ら18名が参加しました。同組合では「晩々G」や「YR鉄人」等の品種を作付けしています。この日は２カ所のほ場で「晩々G」を収穫し、生育状況や規格を確認しました。新川大根は甘く、瑞々しい味わいが特徴。今年は６月８日から始まり、７月中旬ごろまで出荷の予定です。

トマトの売り場は大盛況でした！

魚津のトマトはいかがですか

＝しんきろうトマト試食PR販売＝

６月17日、アルビス大島店（射水市）でしんきろうトマトの試食PR販売が行われました。売り場には800g入りのスタンドパックのほかバラでも販売され、多くのお客さんが試食用トマトを一口食べ「おいしい」と商品を手に取っていました。この日、魚津市のゆるキャラ「ミラたん」も応援に駆け付け、青果コーナーは親子連れでにぎわっていました。

平成29年産大麦初検査

６月20日、平成29年産大麦の初検査が加積倉庫にて行われ、富山県新川農林振興センター、全農とやま、魚津市、JAうおづほか関係者約50名が出席しました。平成29年産「ファイバースノウ」は、全量20トンが１等に格付けされました。収穫作業は５月25日から行われ、収量は平年並み～やや少ないと見込んでいます。一方、登熟期間の日射量が多く、病害の発生も見られなかったことから、昨年並みの品質が期待されます。

大麦を検査する農産物検査員

総会議案について協議する出席者ら

菌床しいたけ出荷組合設立総会

６月20日、喜楽において、菌床しいたけ出荷組合設立総会が開催され、生産者２名と全農とやま、富山県新川農林振興センター、市場関係者、JAうおづなど関係者10名が出席しました。菌床しいたけの生産性・市場性を高めることを目的に設立され、組合長に大村和稔さんが選出されました。今後、出荷規格の統一や研修会の開催など高品質な魚津菌床しいたけを消費者に認知してもらうための活動を実施します。

JA役員と女性部との懇談会

5月31日、JA役員と女性部の部員9名との懇談会がスカイホテル魚津内のかづみ野で開催されました。JAうおづからは海野組合長、杉田常務、小坂営農部長、林経済部長と組合員課の職員が出席しました。懇談会では女性部の現状やこれからの課題について藤森女性部長が報告したのち、海野組合長や杉田常務からアドバイスがあり女性部の将来について話し合いました。

女性部の将来について話し合いました

第5回食生活学習会

＝山菜のおいしい食べ方＝

6月14日、もくもくホールにて第5回食生活学習会が開催され、受講生14名が参加しました。今回のテーマは受講生のみなさんからのリクエストがあり〝山菜のおいしい食べ方〟になりました。講師に栄養士の笠間香奈美先生をお迎えして山菜を使った料理5品を作りました。受講生からは「おいしい」「こんな食べ方もあったんだ！」と好評でした。

つくねを作る受講生

本日のメニュー

～山菜のおいしい食べ方～

- 野蕗のあられご飯
- ワラビ蕎麦
- 芹の香つくね　はさみ焼き
- あざみ菜とすす竹の子の和マリネ
- フキのグラッセ　チーズムース添え

初夏の梅仕事

＝第1回JAうおづ女性大学＝

6月21日、もくもくホールにて第1回JAうおづ女性大学が開催され、受講生とJAうおづ合わせて17名が参加しました。この取り組みは元気な地域づくりと心豊かな地域の仲間づくりを行うことを目的として今年から新しく開催されました。第1回は〝初夏の梅仕事〟で、旬の梅を使ってカリカリ梅ジュース、はちみつ梅みそを作った後、梅の下漬けのデモンストレーションを行いました。また、先生から梅干し作りのよくある失敗例と解決策も教えていただき、受講生からはたいへん好評でした。次回はうおづスポラの岡崎明子先生に来ていただき健康体操を行う予定です。

梅の漬け方を教えてもらいました

青壮年部

新川ブロック 農協青壮年組織協議会 研修会

6月18日、表題の研修会がスカイホテル魚津（駅前新町）で開催され、新川地区の青壮年部4組織、JA富山県青壮年組織協議会、JAうおづから関係者35名が出席しました。各組織より平成29年度の事業報告があった後、元KNBアナウンサーの山村美樹さんから「コミュニケーション能力UPで仕事も婚活もスムーズに」と題して、表情筋の体操の実演を交えた楽しい講演をしていただきました。

開会のあいさつを述べる関口委員長

食農教育

西布施りんご学習会（摘果体験）

6月3日、西布施公民館が異世代交流と地元特産であるりんごに理解を深めてもらうことを目的に学習会を開催し、西布施地区の親子数組が参加しました。西布施りんご組合の佐々木昌宏組合長の園地で摘果体験が行われ、佐々木組合長の指導のもと、大きな実が1つだけ残るように専用のはさみを使って「ふじ」「こうたろう」の果実を落としていきました。りんご園の「ふじ」の木には小さな果実がたくさんついており、参加者は大きく形の良い実が1つ残るように慎重にはさみを入れていました。学習会は年間通じて計4回開催され、収穫体験や収穫したりんごを使った料理教室の開催を予定しています。

ケガなく無事に作業できました

摘果の仕方を教えてもらう児童

上野方小学校　りんご摘果体験

上野方小学校の2年生22名が6月6日、大海寺新の岩崎政次さんのりんご園でりんごの摘果体験を行いました。この農業体験学習会は、魚津地域担い手育成総合支援協議会が地域の農産物である「りんご」の作業体験を通して地域農業への関心を高めることを目的として、毎年開催しています。富山県新川農林振興センターの職員からりんごの摘果の仕方の説明を聞いたあと、魚津市農林水産課、JAうおづ女性部上野方支部の方々の協力のもと、児童一人ひとりにはさみを配り「ふじ」の木になっているりんごの果実を大きな実が残るように選別し、切り落としていきました。11月中旬には今回摘果したりんごの収穫体験を予定しています。

第28回 JAうおづ年金友の会 会員親睦大会

6月17日、新川文化ホール大ホールで第28回JAうおづ年金友の会会員親睦大会が開催されました。大会の冒頭では表彰式が行われ、長きにわたり会の運営にご協力くださった旧役員の木村隆太郎さん(西布施)に対し、海野組合長から感謝状と記念品が贈呈されました。

第一部 漫談 おやーじ北島

島倉千代子さんや瀬川瑛子さんをはじめ、長年歌謡ショーの司会を務めてきた宮田たかしこと「おやーじ北島」。綾小路きみまろさんの恰好で颯爽と登場し、夫婦間あるあるやご自身の家族のお話などをおもしろおかしく話していただき、会場は笑いが絶えませんでした。

第一部 歌謡ショー 岡田しのぶ

1989年の全国大衆音楽家協会主催全国決勝大会にて初代グランドチャンピオンに輝いた岡田しのぶさん。自身の曲である「新田義貞」「勝負」などを迫力ある歌声で披露し、会場を盛り上げてくれました。

第一部 ものまね おやーじ北島

先ほど綾小路きみまろの姿で絶妙なトークを披露してくれたおやーじ北島さんが今度は北島三郎さんの姿で登場。北島三郎さんの歌と笑いのステージで会場は大爆笑でした。

第二部 落語 柳家小さん

父は人間国宝の5代目柳家小さん、29歳の若さで真打に昇進した後も活躍を続ける柳家小さん。師匠であり、父でもある5代目柳家小さんのお話のほか、「雄の首長鳥が『つー』っと、雌の首長鳥が『るー』っと飛んで来たためにつるとなった」で有名な「つる」の口演もありました。

たくさんの方に参加いただきありがとうございました。今回の会員親睦大会は、参加されたみなさんに大変好評いただきました。

来年もみなさんに楽しんでいただける企画をしていきますので、たくさんのご参加をお願い致します。

東部支店 年金友の会 パークゴルフ大会

西布施地区　6月14日　黒部市おおしまパークゴルフ場

年金友の会活動報告

西部支店中島地区親睦旅行　6月7～8日　静岡県舘山寺温泉

西部支店松倉地区親睦旅行　6月14～15日　長野県草津温泉

東部支店天神地区親睦旅行　5月31日　氷見温泉郷 民宿磯波風

東部支店西布施地区親睦旅行　6月7日　呉羽ハイツ

東部支店加積地区親睦旅行　6月8日　氷見温泉郷 くつろぎの宿うみあかり

東部支店上野方地区親睦旅行　6月12日　八尾ゆめの森ゆうゆう館

中央支店村木地区総会　6月9日　アローザ温泉 野草の宿来夢

中央支店しんきろう親睦旅行　6月16日　大牧温泉

旅行に行ってきました!!

同友会

＜行き先＞　新潟方面　寺泊岬温泉ホテル飛鳥、彌彦神社
＜日　程＞　6月11日(日)～12日(月)

おたよりコーナー

テーマ ―七夕―

昔々母親に七夕様の話をしてもらいました。「その日は年に一度織姫様と彦星様が会える日だよ」素敵ですが寂しいですね。孫達が短冊に願い事を書いて持ってきてくれました。うれしいです。（ミッチさん）

私も小さい頃に七夕の話を聞いて「織姫様と彦星様会えてよかったね」と思いました。素敵ですが、すこし切ないお話ですね。

「七夕」といえば7月7日ですが、私たちの世代では旧の「七夕」で8月7日に行っていました。各家々からは持ち運ばれてくる七夕飾りとぼんやりとしたちょうちんの明かりが行列をなす光景はとてもきれいだったことが思い出されます。しかし、最近ではその七夕飾りもなくなり一時代が終わったような淋しさを感じています。年齢とともに…。（S・Jさん）

昔は8月7日が七夕だったのですね。私が小さい頃も家ではなく保育園で七夕飾りをしていました。時代の移り変わりをさみしく思いますね。

中学生の頃（昭和30年代）地区の児童会で夏休みになると近くの片貝の堤防で草刈りをしました。刈った草は天日で干します。2～3個の竹やぐらを組みその中に干し草を詰めます。8月7日の夕方には各自持ち寄った七夕をそこで燃やします。川原のあちこちで炎があがっていたのが記憶の中にかすかに残っています。（S・Oさん）

草刈りからお手伝いしていたのですね。きれいだったでしょうね、私も見てみたかったです。

子供が小さい頃（30年も前のこと）各家で七夕を飾り夕方燃やす、川原へちょうちん行列がありました。今は見かけなくなりましたね。（アッコさん）

ちょうちん行列、楽しそうですね。最近はそのような光景も見なくなりましたが、思い出に残っている景色は美しいものなのだろうと想像しています。

昔、小学校の給食で七夕にちなんでそうめんがだされて、オクラで飾られ見た目はおいしそうだったけど、実は麺がぶよぶよだった為クラスのみんなでブーイングの嵐だった事を思い出しました。給食だとどうしてもふやけますよね。（ノッポ君さん）

期待していた分ショックが大きかったでしょうね（笑）私が小学校の頃は七夕の日は七夕ゼリーが出ました。それが大人気で余りが出たらじゃんけんで争奪戦でした。

小学生の頃二階の養蚕が終わった大きな部屋のしきりがない場所に1本の竹竿をおき、家族6人で作った飾りをひとつひとつ願いをこめながらつけました。5位までの入賞にはならなかったけれどとてもよい思い出となりました。町内の大イベントの七夕でした。（りんりんさん）

町内での七夕イベント楽しかったでしょうね。イベントで入賞はできなかったけれど、りんりんさんとご家族の願いはきっと天まで届いていたと思いますよ。

短冊になにをお願いしますか？（清河美恵子さん）

私は自分と家族の健康をお願いしたいです。やっぱり健康第一ですね！みなさんはどんなことをお願いしますか？

フリー

孫の結婚式の日が近づいてきました。逢うのが楽しみです。（河西八重子さん）

おめでとうございます！うれしいお知らせですね。私も女性なので結婚式は憧れます。末永くお幸せになることをお祈りいたします。

田植え体験の小学生の姿が良かったです。（山北昭子さん）

ありがとうございます！できるだけその場の雰囲気が伝わればいいなと思いながら写真を撮っています。田植え体験なんかは泥だらけになりながら（笑）これからもがんばっていきます。

市全体にいろいろな作物が植えられていますね。収穫が楽しみですね～。富富富食べてみたいです。（平野貞紀子さん）

田んぼも青々として畑にもおいしそうな野菜がなっていますね。魚津市でとれたものはどれもおいしいので幸せですね。富富富も楽しみですね！

お楽しみ クロスワードパズル

応募者2名様に抽選で!!

全部の文字を埋め、A～Eの二重ワクの文字を並べてできた言葉が答えです。

JAうおづレギュラーガソリン10L券をプレゼント！！

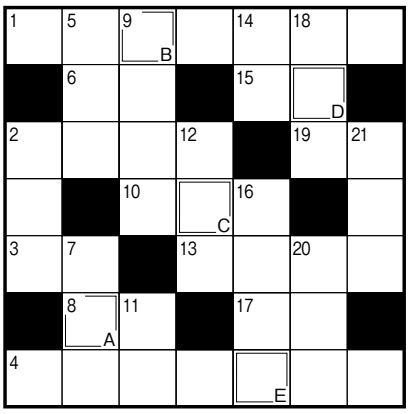

★ヨコのカギ

1. もくもくと高く盛り上がる雲。
2. 洋風の上履きの一つ。
3. 食事作りや掃除、洗濯など。
4. 武田信玄から連想される四字熟語。
6. 目や鼻や口があります。
8. 酔うと赤くなる人も。
10. 古い地層から恐竜の――が見つかった。
13. 和風の宿泊施設です。
15. ――より証拠。
17. 日本列島をぐるりと取り囲んでいます。
19. 歩き過ぎて足の裏にできちゃった。

★タテのカギ

2. 小玉や種なし、四角い物などもある果実。
5. 縁も――もない人に助けられた。
7. 117に電話をかけると聞けます。
9. ロシアの酒の代表格。
11. ワインボトルの底に沈んでいることも。
12. オランダゼリともいう葉野菜。
14. 木などにぽっかりと開いた空洞。
16. 国語、算数、理科、社会など。
18. コンニャクイモの生産量日本一の県。
20. 目上の人に勧める席。
21. アンデス、プリンスといえば。

6月号の答え『カブトムシ』

当選者　山北　昭子さん（出）
　　松田　幾枝さん（江口）
おめでとうございます。

応募総数…16通
正解者数は16通でした!!

クロスワードパズル・おたより募集!!

8月号のテーマ「花火」

8月号では“花火”に関するエピソードを募集します。花火大会があったり買ってきて家で花火をしたりと、花火を楽しむ季節が近づいてきました。印象に残っている花火の話やそれにまつわる思い出などたくさんのおたよりをお待ちしています。

応募方法

郵便はがきに、①クロスワードパズルの答え、②おたよりコーナー「テーマ」または「フリー（ご意見・ご感想など）」、③郵便番号、住所、氏名、年齢、電話番号を書いて送ってください。

※おたよりコーナーへの投稿がなくてもクイズの応募は受け付けます。
※おたよりコーナーで紹介させていただく場合、フルネームでの掲載となりますので、ペンネーム希望の方はペンネーム等の記入もお忘れなくご記入ください。
※投稿すべてを紹介できない場合がありますのであらかじめご了承ください。

（7月25日消印有効）

937－0066
魚津市北鬼江360
JAうおづ編集部

①クロスワードパズルの答え
②おたよりコーナー「テーマ」または「フリー」
③郵便番号、住所、氏名、年齢、電話番号

理事会だより

平成29年６月28日　出席理事11名　出席監事４名

報告事項

第１、５月末事業実績について（５月末財務・事業内容）
第２、独占禁止法遵守に向けた取組みについて
第３、「体制整備モニタリング報告」について
第４、平成29年産米出荷契約状況について
第５、第５回ふれあい大市実績について
第６、農機フェア2017開催について
第７、平成29年度上半期監事監査の実施について
第８、平成29年度上半期総代説明会日程について
第９、その他
・ノー残業デーの実施について他
以上、報告されました。

付議事項

第１号議案　平成29年産加工用米・備蓄米共同計算に関する件
全出席理事の賛成で承認されました。
第２号議案　平成29年産飼料用米取扱要領（案）制定の件
全出席理事の賛成で承認されました。
第３号議案　ゆうちょ銀行ATM顧客手数料の見直しに関する件
全出席理事の賛成で承認されました。
第４号議案　その他
①労働組合夏期要求の件
労働組合との交渉権・妥結権について、全出席理事の賛成で承認されました。

なお、理事会議事録は本店・各支店に備え置いてあります。

行事予定

7/20 木	料理教室開級式【もくもくホール】9:30
7/26 水	フラワーデザイン教室【営農・経済センター】13:30
7/27 木	理事会
8/6 日	第48回じゃんとこい魚津まつり せりこみ蝶六街流し
8/7 月	上半期地区別総代説明会　西部支店【新川文化ホール】18:30
8/8 火	上半期地区別総代説明会　東部支店【農村環境改善センター】18:30
8/10 木	上半期地区別総代説明会　北部支店【経田公民館】18:30

お盆期間中の営業について

ガソリンスタンド

８月14日（月）～16日（水）８:00～17:00

LPガス

お盆期間中（８月15日（火）～16日（水））は警備保障対応となります。
TEL　24－8080

アグリショップ

営業時間 ８:30～18:00
（お盆期間中も通常どおり営業）
配達業務 ８月15日（火）～16日（水）
お休みさせていただきます。

その他のお問い合わせ先

・**JA共済自動車事故**
事故に関する受付・お問い合わせは…
TEL　0120－258－931へ（24時間受付）

・**キャッシュカード事故受付**
キャッシュカードの紛失・盗難時のお問い合わせは…
TEL　0120－794－551へ

受付時間　平日 ７:45～20:30
土曜・日曜・祝日 ８:30～17:00

共済だよりNo.222　JA共済

わが家のえがおちゃん

高見 賢志（けんじ）くん（H28.11.1生まれ）

お父さん　高見 和志 さん

お母さん　恵子 さん（魚津市吉島）

わが家のえがおちゃん、大募集！

住所・氏名・誕生日を書いて写真と一緒に送ってください。
（なお、写真は返却できませんのでご了承ください。）
送り先 〒937-0067 魚津市釈迦堂1丁目14番17号
「JAうおづ共済普及課」まで。

ＪＡの「自動車共済お見積りキャンペーン」開催中！

富山県下で総計228名様に…
抽選で素敵な賞品が当たります！

さわやか賞
dyson Hot+Cool
AM05WS ファンヒーター
（各期2名様）

あったか賞
磯はなび
ご利用券3万円分
（各期5名様）

まんぷく賞
グルメギフト
カタログ
（各期50名様）

応募方法
下記の専用応募用紙に必要事項をご記入のうえ、ＪＡ職員に直接お渡しいただくか、ＪＡ窓口までお持ちください。

応募資格
ＪＡ共済に加入していない車両の所有者で当該車両に対するお見積りをご依頼いただいた方。

※ご提供いただいた個人情報は、JA・JA共済連の事業および各種サービスのご提供・ご案内・充実等の目的以外には利用いたしません。また、JA共済は「個人情報保護方針」を定め、個人情報の保護に努めております。　※当キャンペーンにご応募いただいた場合であっても、法令等によりJA共済ご加入いただけないことがございます。　※当選の権利を他人に譲渡したり、金品に交換することはできません。

応募締切
第1期 募集終了
第2期 平成29年9月30日
第3期 平成29年12月31日
第4期 平成30年3月31日
※当選者数（各期 57名）（年間228名）

抽選について
厳正なる抽選の上、当選者の決定をいたします。なお、当選者の発表は賞品の発送をもって代えさせていただきます。　【17180900***】

お問い合わせは JA共済　詳しくは、JAうおづ お近くの支店まで！

ＪＡ－ＳＳ サンポート東　毎週水曜日は ガソリン（ハイオク・レギュラー） **２円引き!!**　ご来店をお待ちしております!!

編集後記　６月はイベントが多かったため、内容が盛りだくさんでした。ふれあい大市や年金友の会会員親睦大会などたくさんのご来場、ご参加ありがとうございました！私も取材で伺わせていただきましたが、賑やかで楽しそうな様子でした。お客様の楽しんでいる姿を見るとこちらもうれしくなってきます。これからも参加したいと思ってもらえるように頑張っていきますのでよろしくお願いします。また、広報担当としてその楽しそうな様子をこのJAうおづを通してすこしでも伝わるよう励んでいきたいです。　（湯上）

24時間受付・年中無休
葬儀・法要のことなら 安心と信頼の
JAうおづ葬祭事業
TEL(0765)23-0271
（または フリーダイヤル 0120-293-039）
担当：谷越・山本